GEMEINDE **BÄRENSTEIN**

Bärensteiner

Informations- und Nachrichtenblatt

Amtsblatt der Gemeinde **Ausgabe 09/2023 vom 27.10.2023**

Babybegrüßung 2022 / 2023

Liebe Einwohner von Bärenstein, Kühberg und Niederschlag,

am 19. Oktober fand wieder die jährliche Babybegrüßung im Pavillon der „Gemeinsamen Mitte“ statt. Es ist für mich immer ein besonders schöner Termin, wenn ich die neuen Erdenbürger gemeinsam mit dem Träger unserer Kitas - der AWO - in ihrer Heimatgemeinde Bärenstein begrüßen darf. Im Zeitraum September 2022 - September 2023 wurden acht Mädchen und drei Jungen geboren. Ich bedanke mich herzlich bei Lysann und Sylvina Schmidt, Jens Gundermann sowie bei den Mitarbeitern der Küche des AWO-Pflegeheimes „Anton-Günther“ für die gute Vorbereitung und Ausgestaltung der Veranstaltung. Den Kindern und Eltern wünsche ich für die Zukunft alles Gute und Gottes Segen.

Bis zur nächsten Ausgabe des Bärensteiner Informations- und Nachrichtenblattes verbleibe ich

mit freundlichen Grüßen

Ihr/Euer Bürgermeister Silvio Wagner
#esgehtnurgemeinsam

Amtliches

Beschlüsse der Gemeinderatssitzung vom 24. Oktober 2023

Beschluss-Nr. 26/23

Der Gemeinderat der Gemeinde Bärenstein bestellt Frau Nicole Nicht, mit Wirkung ab 01.01.2024 zur Standesbeamtin des Standesamtsbezirkes Bärenstein. Die Bestellung kann entsprechend § 2, Abs. 2 - 5 Sächsische Personenstandsverordnung (SächsPStVO) widerrufen werden.

Beschluss-Nr. 27/23

Der Gemeinderat der Gemeinde Bärenstein bestellt Herrn Silvio Wagner, mit Wirkung ab 01.01.2024 zum Standesbeamten des Standesamtsbezirkes Bärenstein. Die Bestellung kann entsprechend § 2, Abs. 2 - 5 Sächsische Personenstandsverordnung (SächsPStVO) widerrufen werden.

Beschluss-Nr. 28/23

Der Gemeinderat Bärenstein stimmt in seiner öffentlichen Sitzung am 24.10.2023 zu, dass die Gemeindeverwaltung mit Beginn des Ausbildungsjahres 2024/2025 wieder einen Auszubildenden zum Verwaltungsfachangestellten ausbildet und die Ausschreibung und Vergabe dieser Stelle bereits im letzten Quartal 2023 durchführen darf.

Beschluss-Nr. 29/23

Der Gemeinderat der Gemeinde Bärenstein beschließt in seiner öffentlichen Sitzung am 24.10.2023 die Aufhebung der gemeinsamen Bindung des Flächennutzungsplans der Gemeinden Sehmatal, VG Bärenstein/Königswalde und der Stadt Kurort Oberwiesenthal.

Herausgeber: Gemeindeverwaltung Bärenstein, Oberwiesenthaler Str. 14, 09471 Bärenstein - Verantwortlich für den amtlichen Teil: Bürgermeister Silvio Wagner, Amtsblatt - Jahrgang 33, Auflage 1300 Exemplare, Verteilung: kostenlos an alle Haushalte, Veröffentlichung: monatlich , www.baerenstein-erzgebirge.de , amtsblatt@baerenstein-erzgebirge.de , Tel: 037347/1840, Fax: 18420

Beschluss-Nr. 30/23

Der Gemeinderat der Gemeinde Bärenstein widerruft in seiner öffentlichen Sitzung am 24.10.2023 mit Wirkung zum 01.01.2024 den Optionsbeschluss 34/16 vom 15.11.2016.

Beschluss-Nr. 31/23

Der Gemeinderat Bärenstein beschließt in seiner öffentlichen Sitzung am 24.10.2023 die Geldzuwendung (Marketing-zuschuss 2023) von der Stadtwerke Annaberg-Buchholz Energie AG aus Annaberg-Buchholz im Wert von 1.595,30 Euro für die Bücherei der Gemeinde Bärenstein anzunehmen. Tag der Zuwendung war der 21.07.2023.

Beschluss-Nr. 32/23

Der Gemeinderat Bärenstein beschließt in seiner öffentlichen Sitzung am 24.10.2023 die Sachzuwendung „8 Bücher „Lesefreunde“ Klasse 2 für die Grundschule Bärenstein“ von der Postagentur-Lotto Monika Zahm aus Bärenstein im Wert von 166,00 Euro anzunehmen. Tag der Zuwendung war der 18.08.2023.

Silvio Wagner
Bürgermeister

Öffentliche Bekanntmachung über Einwilligung- und Widerspruchsrechte gegen die Übermittlung oder Veröffentlichung von Daten aus dem Melderegister nach dem Bundesmeldegesetz (BMG)

Die Meldebehörden haben die in ihrem Zuständigkeitsbereich wohnhaften Einwohner zu registrieren, um deren Identität und Wohnungen feststellen und nachweisen zu können. Zur Erfüllung ihrer Aufgaben führen die Meldebehörden Melderegister, aus denen sie auch Auskünfte erteilen können.

Jeder Einwohner hat gegenüber der Meldebehörde - nach Maßgabe des Bundesmeldegesetzes - die Möglichkeit, bestimmten Datenübermittlungen zu widersprechen bzw. diese per ausdrücklicher Einwilligung erst zu ermöglichen.

Zur Ausübung der Einwilligung- und Widerspruchsrechte hält die Meldebehörde Bärenstein die entsprechenden Formulare bereit. Bereits bestehende Übermittlungssperren brauchen nicht neu erklärt zu werden, sie gelten bis auf Widerruf.

Seit 01. November 2015 gibt es nachfolgende Über-mittlungssperren, die auf Antrag im Melderegister eingetragen werden können. Einer Begründung bedarf es dazu wie bisher nicht.

A) **Widerspruch gegen die Übermittlung von Daten an das Bundesamt für das Personalmanagement der Bundeswehr.**

Soweit Sie die deutsche Staatsangehörigkeit besitzen und das 18. Lebensjahr noch nicht vollendet haben, können Sie der Datenübermittlung gemäß § 36 Abs. 2 Satz 1 BMG i.V.m. mit § 58 c Abs. 1 Satz 1 Soldatengesetz widersprechen.

Nach § 58b des Soldatengesetzes können sich Frauen und Männer, die Deutsche im Sinne des Grundgesetzes sind, verpflichten, freiwilligen Wehrdienst zu leisten, sofern sie hierfür tauglich sind. Zum Zweck der Übersendung von Informationsmaterial übermitteln die Meldebehörden dem Bundesamt für das Personalmanagement der Bundeswehr aufgrund § 58c Absatz 1 des Soldatengesetzes jährlich bis zum 31. März folgende Daten zu Personen mit deutscher Staatsangehörigkeit, die im nächsten Jahr volljährig werden:

- Familienname
- Vornamen
- gegenwärtig Anschrift

B) **Widerspruch gegen die Übermittlung von Daten an eine öffentlich-rechtliche Religionsgesellschaft, der nicht die meldepflichtige Person angehört, sondern Familienangehörige der meldepflichtigen Person angehören.**

Sie können der Datenübermittlung gemäß § 42 Abs. 3 Satz 2 BMG i.V.m § 42 Abs. 2 BMG widersprechen.

Haben Mitglieder einer öffentlich-rechtlichen Religionsgesellschaft Familienangehörige, die nicht derselben oder keiner öffentlich-rechtlichen Religionsgesellschaft angehören, darf die Meldebehörde von diesen Familienangehörigen folgende Daten übermitteln:

- Vor- und Familiennamen,
- Geburtsdatum und Geburtsort,
- Geschlecht,
- Zugehörigkeit zu einer öffentlich-rechtlichen Religions-gesellschaft,
- derzeitige Anschriften und letzte frühere Anschrift,
- Auskunftssperren nach § 51 BMG sowie
- Sterbedatum.

Der Widerspruch gegen die Datenübermittlung verhindert nicht die Übermittlung von Daten für Zwecke des Steuererhebungsrechts der jeweiligen öffentlich-rechtlichen Religionsgesellschaft.

C) **Widerspruch gegen die Übermittlung von Daten an Parteien, Wählergruppen u.a. bei Wahlen und Abstimmungen.**

Sie können der Datenübermittlung gemäß § 50 Abs. 5 BMG i.V.m. § 50 Abs. 1 BMG widersprechen.

Die Meldebehörde darf Parteien, Wählergruppen und anderen Trägern von Wahlvorschlägen im Zusammenhang mit Wahlen und Abstimmungen auf staatlicher und kommunaler Ebene in den sechs der Wahl oder Abstimmung vorangehenden Monaten Auskunft aus dem Melderegister über die in § 44 Absatz 1 Satz 1 BMG bezeichneten Daten von Gruppen von Wahlberechtigten erteilen, soweit für deren Zusammensetzung das Lebensalter bestimmend ist.

Die Geburtsdaten der Wahlberechtigten dürfen dabei nicht mitgeteilt werden. Die Person oder Stelle, der die Daten übermittelt werden, darf diese nur für die Werbung bei einer Wahl oder Abstimmung verwenden und hat sie spätestens einen Monat nach der Wahl oder Abstimmung zu löschen oder zu vernichten.

D) **Widerspruch gegen die Übermittlung von Daten aus Anlass von Alters- oder Ehejubiläen an Mandatsträger, Presse oder Rundfunk.**

Sie können der Datenübermittlung gemäß § 50 Abs. 5 BMG i.V.m § 50 Abs. 2 BMG widersprechen.
Verlangen Mandatsträger, Presse oder Rundfunk Auskunft aus dem Melderegister über Alters- oder Ehejubiläen von Einwohnern, darf die Meldebehörde nach § 50 Absatz 2 BMG Auskunft erteilen über:

- Familienname,
- Vornamen,
- Doktorgrad,
- Anschrift sowie
- Datum und Art des Jubiläums.

Altersjubiläen sind der 70. Geburtstag, jeder fünfte weitere Geburtstag und ab dem 100. Geburtstag jeder folgende Geburtstag; Ehejubiläen sind das 50. und jedes folgende Ehejubiläum.

E) **Widerspruch gegen die Übermittlung von Daten an Adressbuchverlage.**

Sie können der Datenübermittlung gemäß § 50 Abs. 5 BMG i.V.m § 50 Abs. 3 BMG widersprechen.
Die Meldebehörde darf Adressbuchverlagen zu allen Einwohnern, die das 18. Lebensjahr vollendet haben, Auskunft erteilen über

- Familienname,
- Vornamen,
- Doktorgrad und
- derzeitige Anschriften.

Die übermittelten Daten dürfen nur für die Herausgabe von Adressbüchern (Adressenverzeichnisse in Buchform) verwendet werden.

F) **Einwilligung zur Weitergabe von Daten zum Zwecke der Werbung und des Adresshandels gem. § 44 Abs. 3 Satz 2 BMG**

Einfache Melderegisterauskünfte zum Zwecke der Werbung und des Adresshandels darf die Meldebehörde nur nach ihrer generellen Einwilligung erteilen.
Der Einwilligungsvorbehalt bedeutet, dass ohne Ihre Zustimmung Ihre Daten nicht zum Zwecke der Werbung und des Adresshandels an anfragende Stellen herausgegeben werden. Sie müssen also nur tätig werden, wenn Sie ausdrücklich ihre Zustimmung zur o. g. Datenweitergabe erteilen wollen.

Jens Schmiedel
Meldebehörde Bärenstein

Allgemeines

Bärensteiner Wohnungs- Verwaltungs-Gesellschaft mbH

Oberwiesenthaler Straße 1
09471 Bärenstein
Telefon: 037347 - 8201 oder 8202
Internet: www.bwvg.de

Mietwohnungen in Bärenstein:

2-Raum-Wohnung,	**2. OG,**	**ca. 58 m²**
2-Raum-Wohnung,	**2. OG,**	**ca. 57 m²**
3-Raum-Wohnung,	**2. OG,**	**ca. 60 m²**

Sandra Polenz
Geschäftsführerin

Ev.-Luth. Kirchgemeinde an Fichtelberg und Bärenstein

Gottesdienste im November

5. November – 22. Sonntag nach Trinitatis
10.00 Uhr musikalischer Festgottesdienst zur Kirchweih in Bärenstein
10.00 Uhr KiGo Projekt in Oberwiesenthal

12. November– Drittletzter Sonntag im Kirchenjahr
09.00 Uhr Abendmahlsgottesdienst in Hammerunterwiesenthal
10.30 Uhr Abendmahlsgottesdienst in Oberwiesenthal

19. November – Vorletzter Sonntag im Kirchenjahr
10.30 Uhr Abendmahlsgottesdienst in Bärenstein
Kollekte: Diakonie Sachsen

22. November – Buß- und Bettag
08.30 Uhr Gottesdienst in der katholischen Kirche Bärenstein mit anschließender Begegnung
10.00 Uhr Regionalgottesdienst in Sehma

26. November – Ewigkeitssonntag
09.00 Uhr Kurzgottesdienst in Bärenstein
10.00 Uhr Kurzgottesdienst in Hammerunterwiesenthal
11.00 Uhr Kurzgottesdienst in Oberwiesenthal
14.00 Uhr Abendmahlsgottesdienst in Tellerhäuser

3. Dezember– 1. Advent
10.30 Uhr Abendmahlgottesdienst in Bärenstein
14.00 Uhr Adventssingen in Oberwiesenthal, anschließend Adventskaffee

Eliteschule des Wintersports Oberwiesenthal

Baugeschehen

Unser Schulleben wird von umfangreichem Baugeschehen begleitet. Zuerst werden von Oktober bis Dezember die Fachkabinette für Informatik, Physik und Chemie betroffen sein. Nach und nach werden dann gleichzeitig die 4 bzw. 5 übereinanderliegenden Räume saniert und brandschutztechnisch sowie digital ertüchtigt. Es wird in den nächsten zwei Jahren also des Öfteren neue Stunden- bzw. Zimmerpläne geben. Durch 4 Containerzimmer neben dem Internat wird ab November die Raumknappheit reduziert werden.
Das Schulleben mit Unterricht, Schnuppertag für Viertklässler (14.11. und 16.11.23), Weihnachtsprogramm (13.12.23), Tag der offenen Tür (Ende Januar) usw. soll weitestgehend NORMAL ablaufen, stellt uns alle jedoch vor große Herausforderungen.

Skiflohmarkt

Die Eliteschule des Wintersports in Oberwiesenthal führt gemeinsam mit dem Förderkreis der Schule am Samstag, dem 04.11.2023 von 8.00 bis 13.00 Uhr den 21. Skiflohmarkt durch. Zu diesem Zweck wird wie im Vorjahr die große Sporthalle etwas umgeräumt und in einen riesigen Verkaufssaal verwandelt.
Der Ankauf von Ski, Skischuhen und anderen Wintersportgeräten findet nur am Donnerstag, den 02.11.23 und Freitag, den 03.11.23 jeweils von 16.00-19.30 statt. Der Zugang zum Ankauf erfolgt über die Hofeinfahrt und die Notausgangstür der Spielhalle (hinter der Aula).
Der Zugang zum Verkauf erfolgt über den Haupteingang – Laufgang – Trainergang – Spielhalle.
Dabei werden alle Gegenstände auf Kommissionsbasis angenommen. Vom Verkaufserlös gehen 15% an den Förderkreis der Eliteschule und kommen damit den Schülern zu Gute. 85% des Erlöses erhält der vormalige Besitzer der Gegenstände. Das Geld bzw. die nicht verkauften Sachen können nur am 04.11.2022, 15.00 – 18.00 Uhr in der Turnhalle (Zugang wie für Ankauf) abgeholt werden. Eine spätere Abholung der nicht verkauften Waren ist leider nicht möglich, da wir keine Lagerkapazität haben.

Elternsprechtag

Alle Eltern unserer Schüler möchten wir auf den 17. November 2023 hinweisen. Von 16.00 bis 19.00 Uhr besteht beim Elternsprechtag die Möglichkeit mit den Fachlehrern Ihrer Kinder ins Gespräch zu kommen. Eine vorherige Terminabsprache hilft Wartezeiten zu verringern.

Unsere freibeweglichen Ferientage liegen in diesem Schuljahr am 23. und 24. November.

Ute Ebell
Außenstellenleiterin

Seniorenklub der AWO Bärenstein

Mitglied im Verein LÄNDLICHE ERWACHSENENBILDUNG IM FREISTAAT SACHSEN e.V.

Veranstaltungsplan November 2023

01.11.2023	14:00 Uhr	im „Café Neubert“ Herr Brunner - Wir singen
08.11.2023	14:00 Uhr	in der „Fichte“ Herr Gregor - Honig
15.11.2023	14:00 Uhr	im „Sächsischen Haus“ Ergotherapie
22.11.2023	14:00 Uhr	im „Sächsischen Haus“ „De zwee Fuffziger“
29.11.2023	14:00 Uhr	im „Café Neubert“ Stollen verkosten

Änderungen vorbehalten!

Alle Senioren von Bärenstein und Weipert sind herzlich Willkommen !

Bei 307 Bärensteiner Bürgern läuft im nächsten Jahr die Gültigkeit ihres Bundespersonalausweises bzw. Reisepasses ab.
Informationen zur Neubeantragung erhalten Sie unter Telefon: 037347 - 18411.

Die GEMEINDE BÄRENSTEIN sucht ab 28.08.2024 eine(n)

Auszubildende(n) zum / zur Verwaltungsfachangestellten (m/w/d)

Welche Voraussetzungen für die Ausbildung brauchst du?

- mindestens Realschulabschluss (maximaler Notendurchschnitt 2,5)
- Interesse für rechtliche und wirtschaftliche Zusammenhänge
- freundliches Auftreten, Verantwortungsbewusstsein, Zuverlässigkeit
- hohe Lernbereitschaft
- PC-Kenntnisse (Office)

Was bieten wir dir?

- einen interessanten und vielfältigen Ausbildungsplatz
- eine attraktive Ausbildungsvergütung nach TVAöD - Besonderer Teil BBiG
- 30 Tage Erholungsurlaub im Jahr
- eine Jahressonderzahlung
- vermögenswirksame Leistungen
- bei erfolgreich abgeschlossener Abschlussprüfung eine einmalige Prämie
- gute Übernahmechancen bei bestandener Prüfung

Wie läuft deine Ausbildung ab?

- 3-jährige duale Ausbildung, Ausbildungsbeginn ist am 28.08.2024
- praktische Ausbildung bei der Gemeindeverwaltung Bärenstein
- im 2. Ausbildungsjahr Praktika im Landratsamt Erzgebirgskreis sowie in der Stadtverwaltung Annaberg-Buchholz
- Berufsschule im Blockunterricht im Beruflichen Schulzentrum für Wirtschaft II, Chemnitz
- dienstbegleitende Unterweisung beim Zweckverband Studieninstitut für kommunale Verwaltung Südsachsen (SKVS), Chemnitz

Welche Ausbildungsinhalte erwarten dich?

- Öffentliche Finanzwirtschaft
- Personalwesen
- Arbeitsorganisation und bürowirtschaftliche Abläufe
- Verwaltungsrecht
- Kommunalrecht
- Informations- und Kommunikationssysteme
- Beratung der Bürgerinnen und Bürger
- Fallbezogene Rechtsanwendung

Wie viele Stunden musst du arbeiten?

- Die wöchentliche Arbeitszeit beträgt 39 Stunden

Haben wir dein Interesse geweckt und möchtest du auch ein Teil der Gemeindeverwaltung Bärenstein werden? Dann schick uns deine Bewerbungsunterlagen bis 24.11.2023:

- tabellarischer Lebenslauf, Kopien der letzten beiden Zeugnisse, Praktikumseinschätzungen

per Post: Gemeindeverwaltung Bärenstein
Hauptamt Frau Dittrich
Oberwiesenthaler Straße 14
09471Bärenstein

per E-Mail: hauptamt@baerenstein-erzgebirge.de

Noch Fragen? Dann melde dich bei uns unter: 037347 1840

Für unsere Kita „Bärenbande“
in 09471 Bärenstein
bieten wir ab sofort eine

AWO Kreisverband Annaberg/Mittleres Erzgebirge e.V.

geringfügige Beschäftigung im Hausmeisterbereich

Die Kindertagesstätte „Bärenbande“ ist eine Einrichtung der Arbeiterwohlfahrt Kreisverband Annaberg/Mittleres Erzgebirge e.V. Die Einrichtung wird seit 2003 von uns betrieben und bietet in Krippe und Kindergarten insgesamt 110 Plätze.

Ihre Aufgaben:

- reinigen, pflegen und kontrollieren des Außengeländes
- wirtschaftlicher und umweltbewusster Einsatz der erforderlichen Mittel und Maschinen
- einhalten der Sicherheitsvorschriften

Ihr Profil:

- Sie arbeiten selbstständig und gründlich
- Sie sind team- und konfliktfähig
- vertraulicher Umgang mit personenbezogenen Daten

Wir bieten Ihnen:

- ein angenehmes Arbeitsumfeld und ein gutes Betriebsklima
- Arbeitszeit von 10 Stunden wöchentlich - Vergütung nach Mindestlohn
- 30 Tage Urlaub je Kalenderjahr
- Betriebliches Gesundheitsmanagement

Ihre vollständigen Bewerbungsunterlagen senden Sie bitte an:
Kita „Bärenbande“
Frau Lysann Schmidt
Gartenstraße 6
09471 Bärenstein

E-Mail: lysann.schmidt@awo-annaberg.de

Herzliche Einladung

zur **Martinsandacht**
mit der Sandmalerin
Christine Bergmann,
Liedern, Martinshörnchen
und **Lampionumzug**
zum Schulhort "RäuBärBande" .

Am Samstag,
11. November 2023,
ab 17.00 Uhr
in der Erlöserkirche

Redaktionsschluss

für die

Weihnachtsausgabe

ist der 21. November 2023,

voraussichtliches

Erscheinungsdatum:

Freitag, 1. Dezember 2023

Kleinanzeigen

WOHNUNG ZU VERMIETEN ca. 31,5 m²

DU/WC, Flur, Wohnküche, Schlafzimmer, Zentral-Hzg., Rollläden, komplett möbliert, Laminatfußboden, W-LAN,WM/Trocknernutzung im Haus, ruhige Lage, PKW-Stellplatz, inkl. Kabel u. W-LAN, Gartennutzung, **KM 160.-€, plus NK**, Nichtraucherwohnung. Ab sofort frei.

Rückfrage u. Besichtigung Tel: 01703816939

Hier könnte ihre Kleinanzeige stehen!

Suche Garten ...
Vermiete Garage ...
Verkaufe Auto ...

1300 Amtsblätter monatlich kostenlos in jedem Briefkasten in Bärenstein, Kühberg und Niederschlag. So erreichen Sie ein großes Umfeld für einen kleinen Preis. Ihre Kleinanzeige - bereits ab 5,50 Euro!

Die Gemeinde Bärenstein und der Ortsverein der Arbeiterwohlfahrt laden herzlich ein zur

Senioren-Weihnachtsfeier

mit

1. Dezember 2023
"Haus der Begegnung"
Beginn: 14:00 Uhr

Kartenverkauf ab 13.11.2023 im Kinderhort.

SEIT 1928
Meisterbetrieb für alle Arbeiten aus Naturstein

STEINMETZ BARTHEL

neue Öffnungszeiten:
Mo.& Mi. 12-18Uhr
Di. 12-17 Uhr
Do.& Fr. 8-13 Uhr
und nach Vereinbarung

Königswalde
Lindenstr. 17
Tel.: 03733-22723
mobil: 0170-1845366
www.steinmetz-barthel.de

160 Jahre Post in Bärenstein

Ortschronik BÄRENSTEIN

Der Güterverkehr auf der so genannten Salzstraße, welche von Halle über Leipzig-Zwönitz-Grünhain-Schlettau und Cranzahl, vorbei an der historischen Gaststätte „Blechhammer“ in das Böhmerland führte, nahm ständig zu. Die Berge machten es notwendig, den Fuhrwerken Vorspann zu leisten und so entstanden im heutigen Kühberg die ersten Ansiedlungen des Ortes Bärenstein. Parallel zur Entwicklung der Stadt Weipert begann auch in Bärenstein die Industrie, wenn auch zunächst noch in bescheidenem Maße, Einzug zu halten. Der Versand der einzelnen Güter war jedoch schwierig, denn die Waren wurden nur mit Fuhrwerken von Stadt zu Stadt befördert.

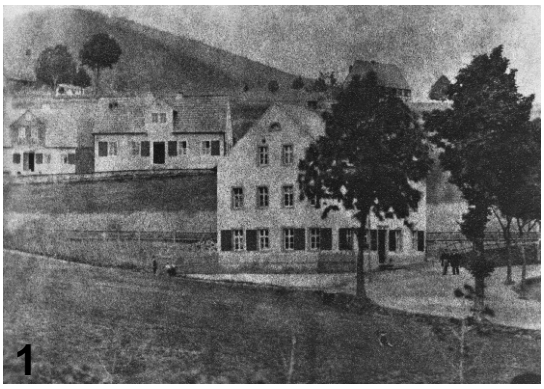
1

Die noch vorhandenen Postsäulen in verschiedenen Orten unseres Kreises lassen erkennen, welche Routen gefahren wurden. Um 1837 schlossen die Postmeister von Annaberg und Weipert sowie der Posthalter von Joachimsthal einen Vertrag über den Verkehr einer „Fahrpost“ zwischen Annaberg und Karlsbad ab. Von 1837 bis 1872 sollen diese Fahrten durchgeführt worden sein.

2

Die Entwicklung der Industrie machte auch in Bärenstein rasche Fortschritte und so wurde aus Kreisen der Fabrikanten und Verleger der Wunsch wach, zur Verbesserung der Geschäftsbeziehungen sowohl im Inland als auch im Ausland in Bärenstein eine Postexpedition einzurichten.

Am 8. März 1863 sandten der Gemeindevorsteher Erich Drechsler und der Gemeindeälteste Louis Rebentisch an die kaiserliche Oberpostdirektion Leipzig einen Antrag, in welchem um die Errichtung einer Postverbindung nach Annaberg und die Eröffnung einer Postexpedition in Bärenstein ersucht wurde. Nach fast 8 Monaten erhielt die Gemeinde Bärenstein die Genehmigung. Als Vorsteher dieser Poststelle wurde der Apotheker Karl Herrmann Ritter eingesetzt.

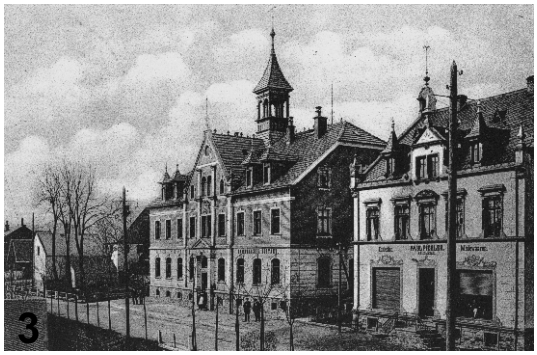
3

Im Hause des Gorlverlegers Grund an der Annaberger Straße (heute Annaberger Straße 9) wurde die Expedition eingerichtet. Bis 1870 wurden die Bärensteiner Postsendungen **(Bild 1)** täglich einmal und von 1871-1873 täglich zweimal durch private Fuhrwerke nach Annaberg befördert. Ab 16. März 1864 wurde durch die k.u.k. österreichische Post eine Fahrpostverbindung Weipert – Annaberg in Betrieb genommen und damit ging der Wunsch der Bärensteiner nach einer Verbindung nach Annaberg in Erfüllung.

4

Bald erwies sich, dass die Räume der Bärensteiner Postexpedition nicht mehr ausreichend waren und es erfolgte am 1. Juli 1878 der Umzug in das Haus des Kaufmannes Albert Richter (das sog. Kuhn Haus, heute Grenzstraße 1).
Ab diesem Zeitpunkt wurden die Postsendungen den Einwohnern in das Haus gebracht. 1888 machte sich eine nochmalige Verlegung **(Bild 2)** erforderlich in das Gebäude der ehemaligen Drogerie Wolf (Oberwiesenthaler Straße 12).
1899 erfolgte der Umzug in das Rathaus und nach 11 Jahren, am 1. Juli 1910, erhielt die Post endlich ein speziell für postalische Zwecke errichtetes Gebäude an der Annaberger Straße 6. **(Bild 3)** Auch in der Postzustellung erleichterte man die Arbeit, indem ab 1. Oktober 1963 die motorisierte Paketpostzustellung eingeführt wurde. Bis Ende 1997 existierte die Deutsche Post in den Räumen und im Gebäude. **(Bild 4)** Ende 1997 wurde die Post für den öffentlichen Betrieb geschlossen. Es wurde dort ein zentraler Verteilerdienst eingerichtet.
Dieser zog 2023 in das neu erbaute Postverteilerzentrum in der Anton-Günther-Straße 5 um. **(Bild 5)**

5

Rosemarie Meyer - Ortschronik

Weipert erhielt vor 100 Jahren ein Freibad

Ortschronik BÄRENSTEIN

Nach Auflassung des alten E-Werkes in Weipert, wurden erste Stimmen für die Errichtung eines Hallenbades im leerstehenden Gebäude laut. Durch die Vernetzung neuer Wasserröhren waren beste Bedingungen dafür geschaffen. Im Jahre 1911 stellte der Oberlehrer Franz Willi Zapp daher einen Antrag für den Bau eines Volksbades in der Gemeindevertretung. Doch mit Ausbruch des 1. Weltkrieges schliefen sämtliche Pläne für das Bad wieder ein und das alte E-Werk ging in den Besitz der Färberei Müller über, welche nun das Gebäude anderweitig nutzte.

1919 kam nun erneut der Gedanke für ein Hallenbad auf und ein Preisausschreiben wurde durch die Stadt vorgenommen. Damit wollte man den Bau seinerzeit vorantreiben. Selbst eine größere Geldspende des Kabelfabrikanten Clement Zahm und das Preisausschreiben brachte den Bau nicht in Bewegung.

Parallel zu diesen Aktivitäten regte aber auch der Naturheilverein für Gesundheitspflege (bereits seit 1914) den Bau eines Freibades in Weipert an. Trotz zahlreicher Vorträge, auch des Bärensteiner Heilpraktikers Otto Schulze, blieben die Bemühungen ohne Erfolg.

Erst der heiße Sommer des Jahres 1922 brachte nun ernsthafte Bewegungen in die Pläne für ein Freibad. Viele Weiperter Sportsfreunde nutzten das heiße Wetter für ein wohltuendes und abkühlendes Erfrischungsbad im Schützteich. Dieser Teich, an der Jungferngasse in der Weiperter Neustadt gelegen, diente einst dem Bergbau. Die Wasseranlage regulierte den am „Kießelstanl“ entspringenden Jungfernbach und befand sich im Besitz des Gewehrfabrikanten Gustav Bittner.

Im Jahre 1923 erhält Weipert nun endlich sein langersehntes Freibad. Der Bau eines Schwimmer- und Nichtschwimmerbeckens schritt zügig voran und entstand unmittelbar unterhalb des Schützteiches. Der Obmann Fickert hatte das Grundstück dafür von Josef Schenk erworben. Das Schwimmbad wurde mit Wasser aus dem Schützteich gespeist. Gustav Bittner wurde dafür mit einer kleinen Gebühr bedacht. Die Speisung aus dem Schützteich hatte einen großen Vorteil, so dass das eiskalte Gebirgswasser hier bereits etwas vorgewärmt wurde. Durch hohe Geldspenden vieler ehrbarer Gönner, entstand eine Bade- und Erholungsstätte, die sich weit in der Umgebung suchte. Es entstanden zwei Brausen und auch ein flaches Wasserbecken zum Reinigen der Füße. Selbst die für den Bau des Hallenbades 100.000 Kronen von Clement Zahm flossen in den Bau der Anlage. Manch mutiger und abgehärteter Zeitgenosse nutzte nicht die Brausen, sondern nahm seine Abkühlung im eiskalten Überlauf des Schützteiches. Das langersehnte Weiperter Freibad erfreute sich immer größerer Beliebtheit und wurde nun Jahr für Jahr erweitert. Rasch verwandelte sich die Holzverschalung in ein Betonbecken und auch ein Verkaufsstand für Erfrischungen entstand. Durch die Abdeckung des abfließenden Jungfernbaches konnten die Ruhe- und Spielplätze verbreitert werden, um weitere Badegäste aufzunehmen. Für wagehalsige Sportsfreunde konnte dank einer erneuten Spende von Clement Zahm ein neuer Sprungturm angeschafft werden. Durch einen immer weiter steigenden Ansturm der Badegäste, beantragte die „Gassner Gmah“ im April 1934 den Bau eines Haltepunktes bei der Eisenbahnverwaltung. Bereits am 2. Dezember 1934 konnte die Haltestelle „Weipert-Bad“ in Betrieb genommen werden. Von nun an kamen die Badegäste per Zug angereist und strömten dem Weiperter Freibade zu.

Bad- und Schützteich um 1925

um 1930

Badebetrieb um 1935

Zustand 1993

Ein mittlerweile errichteter Bretterzaun um das Bad versperrte dem Schaulustigen aufdringliche Einblicke in des Bades Innere.

Leider wurde die recht sportliche Anlage so gegen Ende der siebziger-, Anfang der achtziger Jahre aufgelassen und stillgelegt, nur ein völlig zugewachsenes Betonbecken und die beiden Betonhalterungen der Brausenköpfe erinnern noch heute an feuchtfröhliche Zeiten. Am Haltepunkt „Vejprty-Koupaliste“ halten noch heute - bei Bedarf - die Züge in der Sommersaison. Sie bringen aber keine Badegäste mehr in die Weiperter Neustadt, obwohl die Haltestelle noch immer „Weipert-Bad“ heißt.

Ganz hartgesottene Wasserratten nutzen noch heute heiße Sommertage, um sich im eiskalten Schützteich zu erfrischen; genauso wie vor 1923, so als hätte es das Freibad nie gegeben.

Uwe Schulze
Ortschronik

Anlässlich unserer

Goldenen Hochzeit

möchten wir uns ganz herzlich bei unserer Familie, den Nachbarn, Bekannten und Freunden bedanken.

Ein herzlicher Dank geht auch an den Bürgermeister Silvio Wagner, die Rassekaninchenvereine S520 Walthersdorf und F444 Messenkamp sowie den Erzgebirgszweigverein Bärenstein.

Elke und Jürgen Wustlich

Wir gratulieren herzlich zum neuen Erdenbürger:

Familie Christin-Marleen & Ronny Geppert zur Geburt von

Fiona Celine

Auch in diesem Jahr starte wieder die Aktion

„Weihnachten im Schuhkarton“

Wir wollen mit dabei sein.
Für die vielen Kinder, die einen liebevoll gepackten Schuhkarton erhalten, wird dieses Geschenk als Zeichen der Liebe zu einem Hoffnungsfunken für ihr Leben.

Das erleben jedes Jahr die zahlreichen Helfer beim Austeilen vor Ort und darüber hinaus.

Noch dazu wenn Kinder den Schuhkarton als erstes Geschenk in ihrem Leben überhaupt, in ihren Händen halten.

Bitte helfen Sie mit, dass wir auch in diesem Jahr wieder viele liebevoll gepackte Geschenke mit auf die Reise schicken können.

Die fertig gepackten Schuhkartons können bis **13. November 2023** abgegeben werden.

<u>In Bärenstein:</u> Kleine Kramkiste, Oberwiesenthaler Str. 10
Evangelisch lutherische Kirchgemeinde (zu den Öffnungszeiten im Pfarramt)
Silke Bräuer, Breite Gasse 52

Kreislaufwirtschaft Kühl GmbH & Co. KG
Gewerbepark 1-5
09488 Thermalbad Wiesenbad OT Wiesa
Telefon: 03733/503-0
Fax: 03733/503-222
Web: www.kuehl-entsorgung.de
E-Mail: kwg@kuehl-gruppe.de

Wir bieten:

- **Mulden & Abrollcontainer von 1,5 – 34 m³**
- **Containergestellung im gesamten Erzgebirgskreis**
- **Marktgerechte Vergütung für Wertstoffe (wie Zeitungen, Eisen- und Buntmetalle)**
- **Aktenvernichtung nach DIN 66399**

Öffnungszeiten Wertstoffhof Wiesa:

Mo – Fr	**07:30 – 15:30 Uhr**
Pausen Mo – Fr	**09:30 – 10:00 Uhr** **12:30 – 13:00 Uhr**
Annahmeschluss	**15:00 Uhr**

URSULA DRECHSLER

* 08.05.1939 † 15.10.2023

In liebevoller Erinnerung,
Sohn Andreas mit Ehefrau Martina,
Sohn Michael mit Ehefrau Tina,
Enkel Marcel, Enkel Ben,
Enkelin Julia mit Ronny und Urenkel Finn.

Wir danken allen Verwandten, Freunden und Nachbarn für die aufrichtige Anteilnahme. Besonderer Dank gilt dem Pflegedienst Amalia und dem Bestattungshaus Harzer.

Die Trauerfeier mit Urnenbeisetzung findet am **10.11.2023 um 13:30 Uhr** in der Trauerhalle der Erlöserkirche in Bärenstein statt.

Es war zu zweit ein schönes Wandern,
weil Kamerad war eins dem andern.

Danksagung

In Liebe und Dankbarkeit
haben wir Abschied genommen
von meiner lieben Ehefrau, Mutter, Oma,
Uroma, Schwester, Tante und Schwägerin

Monika Schneider

*** 21.03.1940 † 07.08.2023**

Wir möchten uns bei allen herzlich bedanken,
die sich in stiller Trauer eng mit uns verbunden fühlten.
Unser besonderer Dank gilt dem
Bestattungshaus ANTEA
sowie dem Berghotel "Bärenstein"
für die Ausrichtung des Trauerkaffees.

Du wirst uns fehlen

Dein Ehemann Heinz
Deine Tochter Ute
Dein Enkel Robert mit Kristin und Aurelia
sowie alle Angehörigen

Nachruf

Wir trauern um Frau

Gerti Schlegel

Gerti Schlegel war 1991 Gründungsmitglied des Ortsvereines
und des Kreisverbandes der Arbeiterwohlfahrt
und bis zu ihrem Tod im Vorstand des Ortsvereines tätig.
Als Gattin unseres ehemaligen Bürgermeisters hat sie sich viele Jahre
in den Partnerschaften zur Stadt Vejprty und Gemeinde Planegg
sowie in sozialen Belangen engagiert.

Wir gedenken Gerti Schlegel mit großer Dankbarkeit
und werden ihr ein ehrendes Andenken bewahren.
Unser Mitgefühl gilt ihrer Familie.

Gemeinde Bärenstein	AWO Ortsverein	Stadt Vejprty	Gemeinde Planegg
Silvio Wagner	Sylvina Schmidt	Jitka Gavdunová	Hermann Nafziger
Bürgermeister	Vorstandsvorsitzende	Bürgermeisterin	1. Bürgermeister

☎03733-23366

LANDESINNUNG
DER BESTATTER SACHSEN

seit 1990
GERD THIEME
BESTATTUNGEN
AM ENDE GUT

Anonyme Bestattung?
Wir zeigen Ihnen Alternativen ...

Zulassung auf allen Friedhöfen.

www.bestattungen-thieme.de

BESTATTER

Jeder Zeit für Sie da.

Über den Tod spricht man nicht.

Wieso eigentlich?

Bei uns finden Sie nicht nur Sachverstand, sondern auch Verständnis.

ANTEA Bestattungen Chemnitz GmbH

Bestattungshaus in Bärenstein
Annaberger Straße 4, 09471 Bärenstein
Telefon (037347) 803 74

Bestattungshaus in Annaberg-Buchholz
Gabelsbergerstraße 4
09456 Annaberg-Buchholz
Telefon (03733) 42 123

Bestattungshaus in Oberwiesenthal
Zechenstraße 17,
09484 Kurort Oberwiesenthal
Telefon (037348) 23 441

www.antea-bestattung.de

ANTEA BESTATTUNGEN

VQZ Bonn
qualitätszertifizierter Bestattungsdienstleister

BESTATTER

ZEIT FÜR MENSCHEN

Ambulanter Pflegedienst
Diakonie Sozialstation Annaberg

Team Bärenstein

Wir suchen Sie !

zum nächsmöglichen Zeitpunkt:

Pflegefachkraft

Pflegehelfer
(gern auch Quereinsteiger)

Kontakt

Diakonie Sozialstation
Alte Poststraße 2
09456 Annaberg-Buchholz

Telefon 03733/58555

Bestattung® Bezahlbar s.r.o.
Pohřebni služby Schuster s.r.o.

Feuerbestattungsangebot
einschließlich Grabstätte 1399 €
inkl. 15 % Mehrwertsteuer

Wir gestalten zusammen Ihren Preis!

24 h erreichbar
0049 174-9997937
0049 3733-556063

Steinmetzbetrieb Marcel Bergers
Schlettau - Annaberg-Buchholz

- Individuelle Grabmale
- Grabschmuck
- Grababdeckungen
- Restaurierung

Hauptsitz:
Bahnhofstraße 3
09487 Schlettau
Tel.: 03733/65004
Handy: 0174/9272200

Filiale Annaberg:
Barbara-Uthmann-Ring 162
09456 Annaberg-Buchholz
Tel.: 03733/6789141
Handy: 0174/9272200

www.steinmetz-bergers.de

Der Erzgebirgszweigverein Bärenstein e. V. lädt **alle Mitglieder** ein zum

Hutznohmd

am Mittwoch,

15. November 2023

17:30 Uhr im Café Neubert

Zu Gast haben wir diesmal geladen:

Herrn Schlesinger, den Türmer von Schwarzenberg

mit einem herzlichen Glück Auf
Der Vorstand
EZV Bärenstein e.V.

Für Essen und Trinken ist wie immer gesorgt.

Ein Rückblick vom Erzgebirgsverein Bärenstein zum Drachenfest 2023

Nachdem wir im letzten Jahr schweren Herzens das alljährliche Drachen-fest witterungsbedingt absagen mussten, war am 30. September 2023 trockenes Herbstwetter mit blauem Himmel und Sonnenschein. Nur der Wind hätte etwas mehr blasen können. Das hielt aber die Kinder mit Eltern und Großeltern nicht davon ab, zu versuchen, ihre eigenen oder vor Ort gebastelten Drachen in die Lüfte steigen zu lassen.
Die Anstrengung war aber spätestens bei einer Stärkung mit Bratwurst oder frisch gebackenen Kuchen vergessen.
Immer wieder spannend wir dann die Preisvergabe erwartet. Kein Kind geht zum Drachenfest ohne einen Preis nach Hause.
Bei schönem Wetter und schöner Musik nutzten alle Gäste die Zeit für ein gemütliches Beisammensein. Der Erzgebirgsverein hatte 2022 den Sponsoren versprochen, dass die Zuwendungen für 2023 verwendet werden. Aus diesem Grund möchte sich der Verein ganz herzlich bei allen Helfern und Sponsoren für die Unterstützung bedanken, denn ohne sie wäre das Fest kein solcher Erfolg.

Wir danken herzlich: der Gemeinde Bärenstein mit den Mitarbeitern des Bauhofes, der Familie Flohrer und Familie Feist für die Nutzung der Weide, Familie A. Schmiedel für die Stromnutzung, der Familie Siebenäuger rund um das Basteln und Bemalen der Drachen , der Familie Felber für die Beschallung und Tontechnik.
Folgende Kuchenbäcker haben auch dieses Jahr leckerste Kreationen gezaubert:
Silvio Wagner, Helga Großmann, Ursula Oettel, Karin Gahlert, Janette Höll, Karla Lindner, Klaus Ehmig, Uta Kretzschmann und Karin Thumm.
Die Sponsoren von Geld bzw. Sachzuwendungen waren: Dachdeckermeister Denny Weißbach, Dachdeckerei Jonny Müller (†) Pflege und Betreuungsdienst GmbH Amalia, Dachdeckermeister Nico Gahlert, Friseur Hairlight Nadja Schmidl, Postagentur Monika Zahm, Bau und Dienstleistung Jens Mareck, PST Baustoffhandel Olaf Süß, Dienste fürs Haus Andre Schmiedel, Hoch und Tiefbau Bärenstein Michael Hering, Innovative Heizsysteme Norbert Frunzke, Bärensteiner Malermeister Kurt Schreiber, KFZ Reparatur Olaf Groß, kleine Kramkiste Babette Mann, Eisenwaren Köhler, Apotheke Bärenstein Herr Körner, Auto Ohly GmbH Heimo Ohly, Allianz Hauptvertretung Mandy Triebel, Getränkehandel Oliver Bauer, Obi Bau und Heimwerkermarkt sowie Spielwaren Viehweg Annaberg.

Mit einem herzlichen „Glück Auf“
sagt der Erzgebirgsverein Bärenstein DANKE

Samstag, 2. Dezember 2023

Pyramidenanschieben

auf dem Sächsischen Platz

Beginn: 15:00 Uhr

Den musikalischen Rahmen bilden
die Kinder unserer Grundschule & Familie Felber

Die Gemeinde Bärenstein lädt im Anschluss alle Kinder
und ihre Eltern in den großen Saal des "Hauses der Begegnung" ein zur

Kinderweihnachtsfeier

Der Weihnachtsmann hat sich auch angekündigt.

68. BÄRENSTEINER KARNEVAL

11.11.2023

11.11 Uhr
Haus ab 10.30 Uhr geöffnet
Eintritt Frei

Startschuss zur 68. Session des BKK
karnevalistischer Frühschoppen mit traditioneller Schlüsselübergabe und kurzen Programmeinlagen

19.11 Uhr
Eintritt 10 Euro Stehplatz
Eintritt 12 Euro Sitzplatz
Einlass ab 18.00 Uhr

Große Auftaktveranstaltung des BKK
unter dem Motto:

„Wenn die erste Klappe fällt,
mit uns in die Filmewelt“

Kartenvorverkauf ab 10.10.2023 an folgenden Stellen:

- Hermes Shop
  Oberwiesenthaler Straße / Bärenstein
- Casino / B95 (Ecke Gr.Kirchgasse)
  Annaberg
- AS Fahrzeugservice
  Robert-Blum-Straße / Annaberg
- Karten auch an der Abendkasse

Stehplatzkarten online unter www.bkk-ev.de

auf dem Saal:
ENGEL B.

im Bärenkeller:
90°
DJ NINETY DEGREES

DREI TOLLE TAGE

Sächsisches Haus
dein event haus.de

Jugendschutz: Personen unter 18 Jahren dürfen nur mit gültigem „Muttizettel“, einem volljährigen Erziehungsbeauftragten und gültigem Personalausweis (+Ausweiskopie der Eltern) die Veranstaltung betreten.
Personen unter 16 Jahren, ohne Begleitung eines Elternteils, wird der Eintritt allgemein verwehrt.